

PARA SABOREAR DURANTE LA SEMANA...

*"Es hermosos vivir porque vivir es siempre comenzar, a cada instante."*

Cesare Pavese



David Park, Bote de remos, 1958, Óleo sobre lienzo.

PARA LEER...

SANTOS, E., BERMEJO, J.C.(Ed), *"Counselling y Cuidados Paliativos"*. DDB, Bilbao 2015

Para recibir este material en tu casa escribe a  
**Servicio de Atención Espiritual**  
-Centro San Camilo- Tres Cantos, Madrid  
[dad@sancamilo.org](mailto:dad@sancamilo.org)  
[www.camilos.es](http://www.camilos.es)

 *De domingo a domingo*

Año VII. HOJA nº 201 - Del 21 al 27 de junio de 2015

# LAUDATO SI

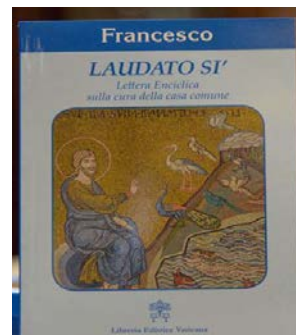

El desafío urgente de proteger nuestra casa común incluye la preocupación de unir a toda la familia humana en la búsqueda de un desarrollo sostenible e integral, pues sabemos que las cosas pueden cambiar. El Creador no nos abandona, nunca hizo marcha atrás en su proyecto de amor, no se arrepiente de habernos creado. La humanidad aún posee la capacidad de colaborar para construir nuestra casa común. Deseo reconocer, alentar y darlas gracias a todos los que, en

los más variados sectores de la actividad humana, están trabajando para garantizar la protección de la casa que compartimos. Merecen una gratitud especial quienes luchan con vigor para resolver las consecuencias dramáticas de la degradación ambiental en las vidas de los más pobres del mundo. Los jóvenes nos reclaman un cambio. Ellos se preguntan cómo es posible que se pretenda construir un futuro mejor sin pensar en la crisis del ambiente y en los sufrimientos de los excluidos.

Hago una invitación urgente a un nuevo diálogo sobre el modo como estamos construyendo el futuro del planeta. Necesitamos una conversación que nos una a todos, porque el desafío ambiental que vivimos, y sus raíces humanas, nos interesan y nos impactan a todos. El movimiento ecológico mundial ya ha recorrido un largo y rico camino, y ha generado numerosas agrupaciones ciudadanas que ayudaron a la concientización. Lamentablemente, muchos esfuerzos para buscar soluciones concretas a la crisis ambiental suelen ser frustrados no sólo por el rechazo de los poderosos, sino también por la falta de interés de los demás. Las actitudes que obstruyen los caminos de solución, aun entre los creyentes, van de la negación del problema a la indiferencia, la resignación cómoda o la confianza ciega en las soluciones técnicas. Necesitamos una solidaridad universal nueva. Como dijeron los Obispos de Sudáfrica, «se necesitan los talentos y la implicación *de todos* para reparar el daño causado por el abuso humano a la creación de Dios».

## PARA ORAR

Ama.

El alejamiento no impide la proximidad.

La ausencia no suprime la presencia.

La diferencia no prohíbe la alianza.

La soledad no rechaza la solidaridad.

Ama.

El silencio no interrumpe la palabra.

La sombra no apaga la luz

Gabriel Ringlet

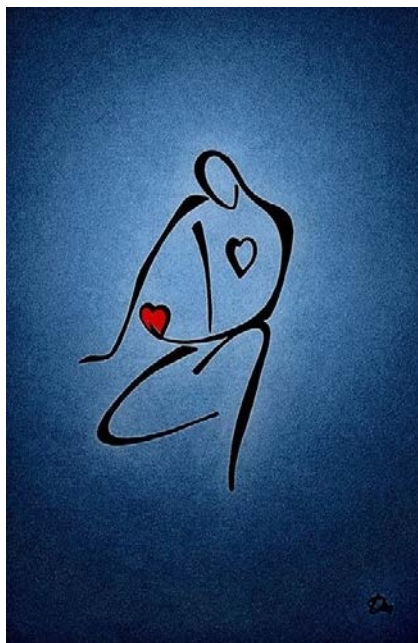

*Quien no tiene caridad es como un cuerpo sin alma*

Camilo de Lelis

¡A jugar! ¡A aprender!

Busca 10 palabras de más de cuatro letras que aparecen en el evangelio de hoy: Con las letras que sobran obtendrás una frase. Si la descubres, envía la frase a este correo: [dad@sancamilo.org](mailto:dad@sancamilo.org).



|   |   |   |   |   |   |   |   |   |   |   |
|---|---|---|---|---|---|---|---|---|---|---|
| J | E | S | U | O | A | M | L | A | C | S |
| N | O | V | D | A | A | D | T | E | J | A |
| R | Q | E | U | E | E | A | L | M | A | D |
| S | I | L | T | I | R | S | E | E | A | M |
| M | I | P | O | D | H | U | U | T | N | A |
| D | A | L | E | N | U | S | S | R | E | L |
| A | S | C | E | T | R | E | A | E | B | L |
| C | E | A | R | N | P | J | C | U | A | I |
| R | P | O | R | M | C | Q | U | F | E | R |
| A | E | L | E | V | A | I | E | N | E | O |
| B | O | T | N | E | I | V | O | L | L | A |

*Frase anterior: Leyendo las parábolas descubrimos que al Señor le gustan las cosas pequeñas.*

## EVANGELIO (Mc 4, 35-41)

### Lectura del santo Evangelio según San Marcos

Aquel día, al atardecer, dijo Jesús a sus discípulos:

- Vamos a la otra orilla.

Dejando a la gente, se lo llevaron en barca, como estaba; otras barcas lo acompañaban. Se levantó un fuerte huracán y las olas rompían contra la barca hasta casi llenarla de agua. Él estaba a popa, dormido sobre un almohadón. Lo despertaron diciéndole:

- Maestro, ¿no te importa que nos hundamos?

Se puso en pie, increpó al viento y dijo al lago:

- ¡Silencio, cállate!

El viento cesó y vino una gran calma. Él les dijo:

- ¿Por qué sois tan cobardes? ¿Aún no tenéis fe?

Se quedaron espantados y se decían unos a otros:

- ¿Pero quién es éste? ¡Hasta el viento y las aguas obedecen!

El pasaje del evangelio podemos dividirlo en cinco partes: 1) introducción: Jesús y los discípulos se embarcan a la otra orilla; 2) la tormenta: reacción opuesta de Jesús, que duerme, y de los discípulos, que lo despiertan asustados; 3) Jesús calma la tormenta; 4) Palabras de Jesús a los discípulos; 5) reacción final de éstos.

Tres de estas partes tienen especial relación con los textos de Job y el Salmo.

Prescindiendo de la introducción, la parte que queda sin paralelo es la cuarta, las palabras de Jesús a los discípulos, que les interroga sobre su miedo y su fe. La ausencia de paralelo sugiere que estas dos preguntas son esenciales en el relato. De hecho, el pasaje dice al lector dos cosas: 1) el poder de Jesús es semejante al que se atribuye a Dios en el Antiguo Testamento; poder para dominar el mar y poder para salvar. 2) Al escuchar la lectura, el cristiano debe reconocer que sus miedos son muchos y su fe poca. Conocer a Jesús no es saberse de memoria unas fórmulas de antiguos concilios. El evangelio debe sorprendernos día a día y hacer que nos preguntemos quién es Jesús.

Desde antiguo se valoró el aspecto simbólico del relato: la nave de la iglesia, sometida a todo tipo de tormenta, esa salvada por Jesús. Un aspecto que también podemos valorar a nivel individual.